



LECTIVO 2020
GUÍA DE APRENDIZAJE

SEDE	Rafael Tello	PERIODO	2		
ESTUDIANTE		GRUPO	5 A,B,C	GUÍA No	04
ÁREA	CIENCIAS SOCIALES	JORNADA	mañana		
DOCENTE	Alfonso Orlando Vidales	FECHA	Julio 31 de 2020		
TIEMPO DE DESARROLLO	Del 3 de agosto al 11 de septiembre /20		DURACIÓN	39 días	

METAS DE APRENDIZAJE

- . Identificar que fue la colonización antioqueña
- . Conocer cómo se da el paso de la tradición al progreso
- . Identificar que fue la hegemonía conservadora
- . Conocer como fue el despegue económico durante la hegemonía conservadora
- . Identificar que es la autoestima

EJES TEMÁTICOS

- . La colonización antioqueña
- . Entre la tradición y el progreso
- . La hegemonía conservadora entre 1886 y 1930
- . El despegue económico durante la hegemonía conservadora
- . La autoestima

CONCEPTOS BÁSICOS

Lee con atención la frase y los textos de la guía, las preguntas que debes resolver son únicamente las que aparecen en la evaluación, las que aparecen acompañando los textos te servirán de reflexión para analizar tu comprensión lectora.

... La lectura te instruye...

La Tradición



„El hombre discurre y, por lo tanto, inventa, combina, transforma; es decir, progresa, y transmite a los demás las conquistas de su progreso. El primer invento ha sido el primer progreso; y el primer progreso, al transmitirse a los demás, ha sido la primera tradición que empezaba. La tradición es el efecto del progreso. (...) **La tradición es el progreso hereditario**”.



(Juan Vázquez de Mella, *Obras completas*, t. XXVIII, Barcelona, 1942, págs. 231-232).



Entre la tradición y el progreso

Entre 1850 y 1900, el país era fundamentalmente campesino, conservaba la estructura social y muchas de sus tradiciones culturales y creencias habían sido heredadas de la Colonia.

Por esa época, las elites liberales y conservadoras lideraron procesos en materia económica y educativa con el propósito de buscar el progreso.

La educación como camino hacia el progreso

En el siglo XIX, los índices de analfabetismo eran muy altos en todo el país. En algunos poblados solamente leían y escribían unas cuatro o cinco personas entre un total de doscientas, y en opinión de las elites liberales y conservadoras, era necesario que el pueblo adquiriera educación para llegar a ser civilizados.

Las elites sustentaban que países como Inglaterra, Francia y Estados Unidos, con pocos recursos naturales, llegaban a ser grandes potencias a partir de la alfabetización de sus ciudadanos.

Se pretendía civilizar al pueblo para que dejara de "estar sucio, embriagado y harapiento". Los ricos decían que los pobres eran perezosos, sumisos e ignorantes porque carecían de instrucción.

Por eso, hablaban de la necesidad de cambiar a esta masa de población embrutecida por personas inteligentes y productivas.

La Iglesia católica estaba de acuerdo con esas ideas, pero su labor en materia educativa solo se desarrolló plenamente en los colegios y universidades de cada comunidad religiosa, pues las reformas liberales le quitaron toda influencia en las instituciones públicas.

Los gobiernos se ocuparon de instruir al pueblo, para conducir la república por las sendas de la civilización. En 1870, se dictó un decreto para crear en Colombia un Sistema Nacional de Educación que tuviera el carácter de laico y obligatorio, pues las cifras que se tenían para esta época, indicaban que de 563.000 niños en edad de estudiar, solamente 32.000 asistían a la escuela.

Este decreto fue el origen de cambios importantes en la educación, ya que pretendía ampliar la cobertura y obligaba a los padres a llevar a sus hijos a la institución escolar.



En la segunda mitad del siglo XIX, los gobiernos se preocuparon por crear escuelas para que las clases populares se educaran y progresaran.





La llegada del ferrocarril

En el siglo XIX, el país tenía muchas dificultades en materia de comunicaciones y comercio debido a la carencia de vías adecuadas. Las personas y los productos se transportaban por estrechos caminos empedrados, a lomo de mula o a caballo en jornadas de varios días. Esto constituía un obstáculo para la producción y el comercio.

En la década de 1870, el sistema de trenes era un medio de transporte importante para el movimiento de carga y pasajeros en Europa y Estados Unidos. En Colombia, por la misma época, se consideraba necesario contar con un sistema de transporte que agilizará la comunicación entre las regiones.

Fue así como en 1874 se inició en Antioquia, la construcción del ferrocarril, con el propósito de estimular el crecimiento de la economía de la región y del país.

La empresa de construir el ferrocarril fue una iniciativa apoyada por el gobierno nacional, pero cada Estado, de acuerdo con sus ingresos y el liderazgo de sus elites hacían posible el inicio y la culminación de sus obras.

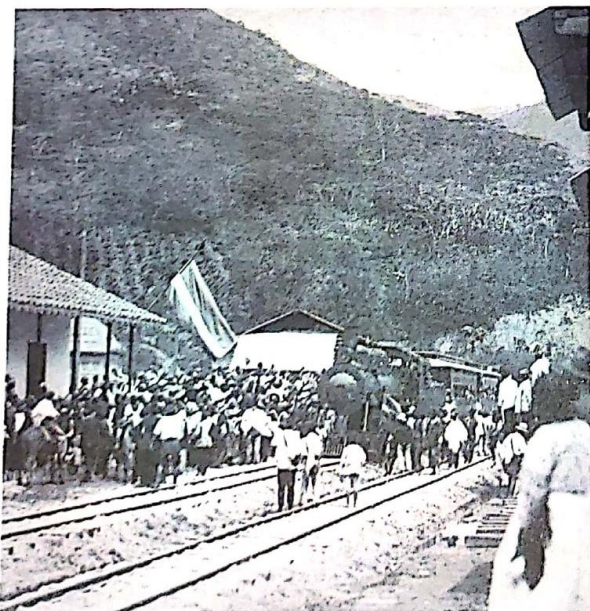

La llegada del ferrocarril al país trajo consigo el progreso de las regiones por donde pasaba, pues agilizaba el comercio y la comunicación.

La construcción de las vías del tren en el país se llevó a cabo durante varias décadas. Las rutinas diarias se alteraban cuando la locomotora hacía su entrada a una población o cuando a lo lejos se vislumbraba cruzar el tren por los valles y montañas del paisaje colombiano.

El ferrocarril trajo ventajas para los productores, comerciantes y en general para los habitantes colombianos, pues ayudó a disminuir los costos en el transporte de mercancías e hizo más rápido su traslado. Por ejemplo, en 1890, llevar un piano por tierra de Nare a Medellín duraba casi veinte días y a un costo de 265 pesos oro, mientras que por tren el producto llegaba el mismo día y su transporte costaba 8,4 pesos oro.

La incorporación del tren en el año de 1900, hizo posible el intercambio de productos, y también trajo consigo el conocimiento de otras culturas y costumbres del territorio colombiano y de otras partes del mundo.

Los habitantes que vivían cerca de las carrileras o de las estaciones se fueron acostumbrando al sonido del tren y con asombro se dieron cuenta de que este gigantesco vehículo no solo transportaba mercancías, objetos y pasajeros, sino que con él llegaban historias, amores, canciones, comidas, poemas y otras manifestaciones de la cultura colombiana.

Al estallar la guerra de los Mil Días al comienzo del siglo XX, el servicio del ferrocarril en el país fue suspendido por casi tres años, varios vagones fueron incendiados y gran parte de las estaciones y rieles destruidos.

En 1912, el país comenzó la reconstrucción de las vías férreas y construyó otras nuevas que comunicaron a Bogotá, Medellín y Cartagena, de tal manera que en 1941 se conectaron el ferrocarril de Antioquia, el del Pacífico y el del Atlántico.





Las primeras fábricas de cerveza

Muchas fábricas que conocemos hoy tuvieron origen en pequeñas industrias caseras y empleando máquinas rudimentarias que permitían elaborar pocos productos.

En la segunda mitad del siglo XIX, surgieron en Colombia algunas fábricas de cerveza, que cambiaron los hábitos de consumo, especialmente entre los trabajadores de las ciudades y los campesinos, habituados al consumo de la tradicional y embriagante chicha, de origen indígena y elaborada a base de maíz. Desde esta época, la cerveza se consolidó como uno de los productos de mayor consumo popular en el país.

Los historiadores cuentan que los primeros intentos por fabricar cerveza se dieron en el convento de San Simón, en la ciudad de Ibagué, en el año de 1850, y a partir de esta fecha se empezaron a fundar cervecerías en diferentes lugares del país.

Por ejemplo, en Bucaramanga (1869 y 1878); en Medellín (1875 y 1876) y en la población de Robledo (1875) donde surgió la cervecería Águila. En Bogotá, también se fundaron varias fábricas. Por ejemplo, en 1869, la cervecería Cuervo; en 1882, la Cervecería La Rosa Blanca; la Cervecería de Henry Alford, que se inició en 1884; y la Compañía Productora de Bogotá, 1885, que posteriormente fue comprada por Leo Koop, en 1895, el fundador de la Cervecería Bavaria.

Las numerosas empresas cerveceras que existieron entre 1850 y 1900, en Colombia, fueron artesanales, algunas desaparecieron a finales del siglo XIX y otras fueron la base de la actual industria cervecera del país.



La industria cervecera no sólo estimuló la producción de cebada y de otras materias primas necesarias para la fabricación de la bebida, sino que demandó productos de otras fábricas, como los envases de vidrio, las tapas metálicas, los sellos, las etiquetas, y también la dotación de uniformes y zapatos que utilizaban los obreros, entre otros.

Para transportar la cerveza fue necesaria la importación de camiones para distribuirla a diferentes lugares del país, y también se tuvieron que fabricar canastas de madera para facilitar su traslado.

De esta manera, la fabricación de cerveza estimuló el surgimiento de otras industrias, el desarrollo de vías y se convirtió en una importante fuente de trabajo.

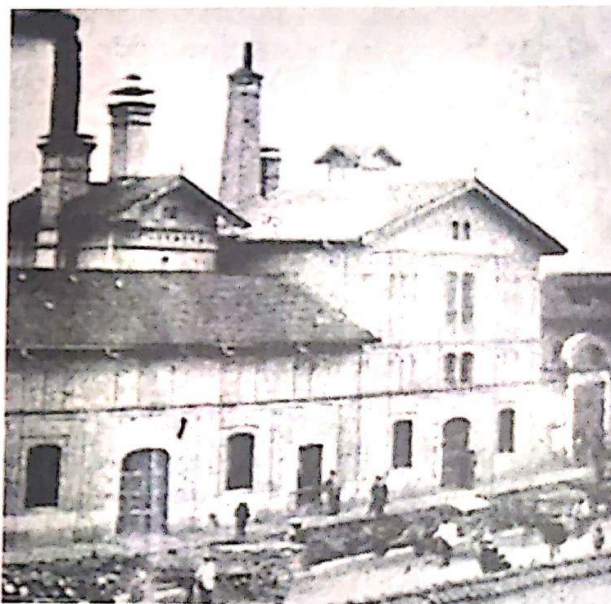

En 1891, una de las principales fábricas de Bogotá, era la Cervecería Alemana, más tarde llamada Bavaria.



Las fiestas populares

En las fiestas que se celebran cada año en las ciudades y pueblos de Colombia, se recrea la identidad de los diferentes grupos humanos y su espíritu de pertenencia a una comunidad. Las fiestas y ferias anuales se convierten en rituales de comunicación, de exaltación de la identidad y también de reconocimiento de expresiones propias de las regiones.

Algunas fiestas populares que se celebran hoy en Colombia, se originaron en la época de la Colonia, y otras provienen desde tiempos de la independencia. En las últimas décadas del siglo XIX, aparecieron nuevas fiestas, con los diferentes pueblos y ciudades que iban surgiendo.

Hacia 1880, surgieron el Carnaval de Barranquilla y las Corralejas de Sincelejo, que son símbolo de la cultura y de las tradiciones costeñas.

El Carnaval de Barranquilla. Las fiestas de carnaval fueron introducidas en América por los españoles y los portugueses. Muy pronto se incorporaron en estas fiestas elementos de las comunidades negras e indígenas.

En los años de 1860, cuando Barranquilla era apenas un pequeño pueblo, se iniciaron los primeros carnavales. En 1864 se realizaban bailes por las principales calles y por lo que hoy es el Paseo Bolívar; en 1866, el carnaval podía durar diez días y en 1886 surgió la figura del Rey Momo, encargado de prender la fiesta, de burlarse de la rutina y satirizar a las autoridades locales. Durante el siglo XX se incorporaron otras celebraciones que se han mantenido hasta el presente.

Las Corralejas de Sincelejo. Los españoles introdujeron en América el ganado vacuno, porcino, ovino y caballar, y además les enseñaron a los indígenas y negros las prácticas de su cría y levante, al igual que algunas de sus tradiciones.

Las Corralejas, en sus inicios, se hacían para enseñarles a los indígenas y negros la manera de controlar el ganado y el caballo, y de este modo demostrar el poder y la fuerza superior del hombre frente al animal.

Las primeras fiestas de toros en Sincelejo se celebraron en octubre de 1845, para rendir homenaje a San Francisco de Asís. Desde entonces, en estas festividades participan personajes como los paragüeros, los banderilleros, los capoteros y en especial los garrocheros, que son los protagonistas de las corridas.



Los ritos funerarios

A finales del siglo XIX, los ritos y creencias frente a la muerte se mantenían fieles a las tradiciones de la vida campesina, según la cual había que despedir al muerto y acompañarlo en su viaje al otro mundo.

En el arte y la literatura se encuentran testimonios de la manera como se asumía la muerte y los ritos que se realizaban en torno a esta.

Por ejemplo, en muchos lugares del país se tenía la costumbre de visitar a los enfermos en peligro de muerte, para despedirse de ellos, y se decía que era importante acompañar y rodear al moribundo durante sus últimos momentos de vida.

Desde la época de la Colonia, hasta hace pocas décadas, en las ciudades y en el campo, la velación de los muertos se realizaba en sus viviendas, para que se despidieran sus familiares, vecinos, amigos y conocidos, quienes llegaban con el propósito de acompañar en la pena a la familia.

El velorio duraba entre tres y cinco días, y durante toda la noche y el día se rezaba el rosario. En varios lugares, el velorio era acompañado con abundante comida y bebidas embriagantes.

Con los difuntos se enviaban mensajes a los seres queridos que ya habían partido para la otra vida. Por eso, no era extraño que en los ataúdes se introdujeran mensajes dirigidos a los seres del "otro mundo". El llanto era otra expresión de afecto hacia los fallecidos, y se decía que la cantidad de lágrimas era proporcional al dolor y el amor que se sentía por el difunto.

En la región Caribe y en la del Pacífico, por la fuerte influencia de la población negra, el velorio iba acompañado de música y cantos que rendían un homenaje a la persona fallecida.

Por el contrario, en la región de Guambia, en el Cauca, no se podía llorar al lado del cadáver; si alguien lo quería hacer, era conducido lejos, para no "entorpecer el viaje del difunto al más allá", según se pensaba de acuerdo con la tradición.



Entierro de un niño en el Valle de Tenza. Acuarel Torrez Méndez. 1850. En el siglo XIX, las tradiciones funerarias diferían de una región a otra.



La Hegemonía conservadora entre 1886-1930

Exploración

1. ¿En qué consistió la Regeneración?
2. Comenta un cambio importante que introdujo en el país la Constitución de 1886.
3. Explica por qué en el país se eliminó el federalismo.

La Hegemonía conservadora y el contexto mundial

Se da el nombre de Hegemonía conservadora al periodo de la historia de Colombia comprendido entre 1886 y 1930, en el cual los conservadores se mantuvieron sin interrupción en el gobierno.

El movimiento de la Regeneración, llevado a cabo entre 1886 y 1903, y promotor de la Constitución de 1886, fijó las normas y principios que orientaron el gobierno de los conservadores hasta 1930.

En estos años, la guerra de los Mil Días y la separación de Panamá llevaron al país a una situación de crisis e inestabilidad que obligó a adoptar medidas para estimular el desarrollo de la economía.

Los presidentes de la Hegemonía conservadora, impulsaron el desarrollo económico del país desde las doctrinas del liberalismo. Por este

motivo, incentivaron la industrialización que exigía el contexto internacional, y promovieron las exportaciones de productos agrícolas como el café. También, la producción y exportación de petróleo ocupó un sitio privilegiado en la economía. Las relaciones con Estados Unidos empezaron a ser una prioridad, gracias a las perspectivas y proyecciones que este país mostraba como uno de los principales socios comerciales.

Al comenzar el siglo XX, el orden mundial se vio afectado por la Primera Guerra Mundial, la Revolución Rusa y el crecimiento económico de Estados Unidos.

Estos acontecimientos hicieron que los gobiernos conservadores de nuestro país pactaran alianzas con las potencias extranjeras, formularan nuevas orientaciones para la economía colombiana y propiciaran cambios en las costumbres y formas de vida del pueblo.

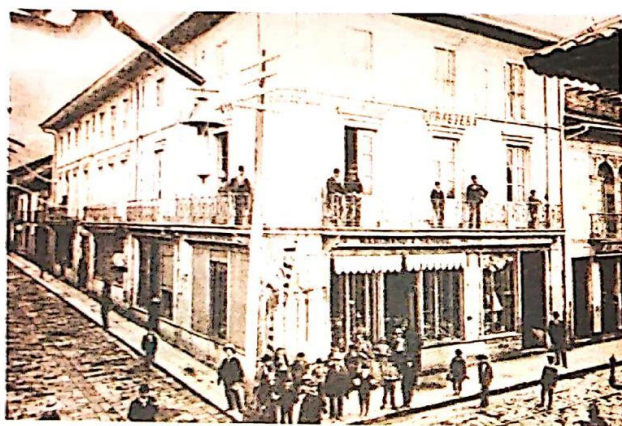

Aspecto de Bogotá en 1907. En esta década, se llevaron a cabo en la ciudad importantes obras como la construcción del acueducto, del sistema de alumbrado eléctrico y se introdujo el tranvía.

Para comprender

1. ¿Qué fue la Hegemonía conservadora?
2. Menciona las características de la economía colombiana durante la Hegemonía conservadora.
3. Menciona los principales acontecimientos mundiales al comenzar el siglo XX.



¿Cómo influyó la Primera Guerra Mundial en nuestro país?

Entre 1914 y 1918, se vivió la Primera Guerra Mundial, un conflicto en el que se enfrentaron las potencias europeas Francia, Inglaterra, Alemania, Rusia, Austria-Hungría, Prusia, Italia y también intervinieron los Estados Unidos y Japón. Esta confrontación trajo las siguientes consecuencias para Colombia y para el resto de los países de América Latina:

- Eliminación de los préstamos para financiar las obras requeridas en la modernización de los países.
- Disminución de la exportación de café a los países europeos.
- Disminución del ingreso de mercancías y máquinas procedentes de Europa y Estados Unidos.



Durante la Primera Guerra Mundial, en Europa y Estados Unidos, las mujeres asumieron las tareas de producción en las fábricas, mientras que los hombres iban a la guerra. No obstante, el conflicto bélico trastornó por completo la economía en el mundo.

¿Qué influencia tuvo la Revolución Rusa en Colombia?

En 1917, estalló la Revolución Rusa, que fue un movimiento de obreros, campesinos e intelectuales que luchaban por imponer el socialismo. Con esta revolución se eliminó en Rusia la propiedad privada, se distribuyó la tierra a los campesinos y se organizó una sociedad sin clases sociales.

En Colombia y en muchos países se difundieron las ideas socialistas entre obreros, campesinos y dirigentes políticos que promovieron la organización del partido socialista y de otros movimientos que buscaron reproducir la experiencia rusa.

¿Cómo influyó en Colombia el crecimiento económico de los Estados Unidos?

La Primera Guerra Mundial favoreció a los Estados Unidos, que se convirtió en la principal potencia económica y militar del mundo. Fue también el más importante exportador de materias primas, productos alimenticios, maquinaria y otros artículos industriales y se consolidó como el principal prestamista del mundo, al financiar la reconstrucción de Europa e incidir en sus decisiones políticas.

El crecimiento económico de los Estados Unidos significó para Colombia el pago de 25 millones de dólares como indemnización por la separación de Panamá. Este dinero se invirtió en la fundación del Banco de la República y en la construcción de obras.

La supremacía de los Estados Unidos también fue determinante para que países como Colombia terminaran bajo la influencia de esta potencia en asuntos como el comercio internacional y las relaciones con los países socialistas.

Para comprender

1. Explica qué influencia tuvo la Primera Guerra Mundial en Colombia.
2. ¿Cómo influyó la Revolución Rusa en las ideas de la clase obrera de Colombia?
3. Explica por qué el crecimiento económico de los Estados Unidos influyó en la economía de Colombia al comenzar el siglo XX.

Principales acontecimientos durante la Hegemonía conservadora

El comienzo del siglo XX para Colombia, tuvo como escenario la guerra de los Mil Días y la separación de Panamá, dos hechos que desataron problemas sociales, políticos y económicos.

La guerra de los Mil Días

La guerra de los Mil Días fue uno de los conflictos armados más cruentos que azotó al país entre octubre de 1899 y noviembre de 1902.

Las principales causas de la guerra de los Mil Días fueron:

- La decisión de Miguel Antonio Caro de gobernar sin la participación del partido liberal. Caro era conservador y asumió la Presidencia en 1892.
- La imposición de censura a la prensa por parte del gobierno de Caro, y el destierro de varios dirigentes liberales, quienes se vieron obligados a abandonar el país.
- La oposición de muchos campesinos sin tierra y trabajadores pobres y liberales, que se rebelaron contra el gobierno acusando a los conservadores de discriminación, de persecución y de fraude en las elecciones.
- El apoyo a los liberales y la declaración de guerra al gobierno, por parte de un sector del partido conservador conocido como los históricos.



En la guerra de los Mil Días se produjo el reclutamiento de niños que engrosaron las filas, tanto de conservadores como de liberales.

La guerra de los Mil Días se extendió muy rápido por el país y se calcula que dejó alrededor de ochenta mil muertos, entre liberales y conservadores. La disminución en las filas de los ejércitos fue tan alta que llevó a reclutar a la población infantil, donde se contaban niños hasta de doce años.

Finalmente, el ejército venció a los liberales y muchos tuvieron que salir huyendo del país.

Entre las principales consecuencias de la guerra de los Mil Días están:

- La pérdida de miles de vidas, la desolación en los campos, la escasez de alimentos, el endeudamiento del país y las agudas rivalidades entre liberales y conservadores.
- El intento de los liberales, en 1901, de tomarse Panamá, ante lo cual intervino el ejército de los Estados Unidos con el propósito de defender el Canal. Dos años más tarde, Panamá se separó de Colombia con el apoyo de los Estados Unidos.
- La inversión de casi 900 millones de pesos por parte del Estado, para financiar la guerra, además de las pérdidas que dejó el conflicto, que se calculan en más de 25 millones de pesos.

Para comprender

1. Reflexiona en grupo sobre las causas de la guerra de los Mil Días. Elaboren una cartelera con sus conclusiones.
2. Explica qué consecuencias trajo para el país la guerra de los Mil Días.
3. ¿Por qué intervino Estados Unidos en la guerra de los Mil Días.



La separación de Panamá

Desde la época colonial, Panamá despertó el interés de muchas naciones. Por su condición de istmo, en medio de los océanos Atlántico y Pacífico, era un punto estratégico para la construcción de una vía que facilitara el transporte y el comercio entre diferentes continentes.

Desde 1821, cuando Panamá declaró su independencia de la Corona española, decidió unirse a la Gran Colombia siguiendo los ideales del proyecto de Simón Bolívar; sin embargo, la unión de Panamá nunca fue estable, pues mantenía un descontento con las políticas colombianas.

Una vez disuelta la Gran Colombia, en 1830, Panamá decidió formar parte de nuestro país, y en 1846, ante el temor de que Inglaterra se apoderara del istmo, Colombia firmó un tratado con Estados Unidos para solicitar su protección en la zona.

Luego, entre 1850 y 1855, una empresa estadounidense llevó a cabo la construcción del ferrocarril de Panamá, lo que permitió una comunicación rápida entre los dos océanos.

En 1863, la Constitución Federal que tenía Colombia en esa época, le otorgó a Panamá una independencia administrativa mediante un proyecto de autogobierno. Sin embargo, con la Constitución de 1886 y el proceso de la Regeneración, Panamá fue nuevamente sometida al régimen centralista. La pérdida de autonomía y la guerra de los Mil Días, fueron algunos de los motivos para declarar su independencia.

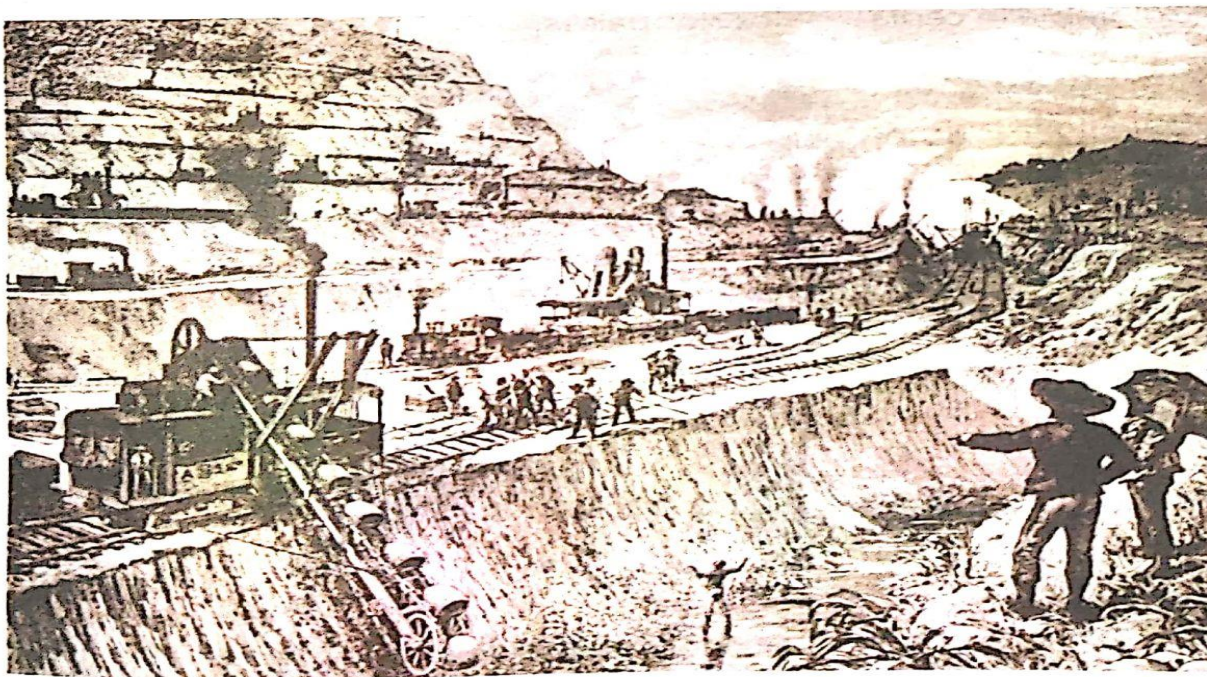

La construcción del Canal de Panamá, a cargo del diplomático francés Ferdinand de Lesseps, comenzó en 1878, pero la quiebra de la compañía llevó a suspender las obras en 1899. Con la independencia de Panamá, en 1903, Estados Unidos asumió la dirección de la obra.



La construcción del Canal

En 1878, el gobierno colombiano le concedió el derecho de construir un canal a la Compañía Universal del Canal Interocéánico de Panamá, de nacionalidad francesa. Sin embargo, esta compañía tuvo que enfrentar problemas financieros y muchas bajas de sus trabajadores por la fiebre amarilla y otras enfermedades. Todas estas situaciones precipitaron la quiebra de la compañía y condujeron a la parálisis de la obra.

En 1903, Colombia firmó con Estados Unidos el tratado Herrán-Hay, mediante el cual se autorizaba a ese país a retomar las obras del Canal que había iniciado la compañía francesa y les cedía a los estadounidenses una franja de tierra ubicada a lado y lado del Canal.

El Congreso de los Estados Unidos firmó de inmediato el tratado, mientras que el Congreso de Colombia lo rechazó por considerar que era desventajoso para el país, pues Estados Unidos tendría el control del Canal y, además, ejercería un derecho absoluto para movilizar sus tropas y legislar sobre la franja que Colombia le cedía.

La independencia

Ante la determinación del Congreso de Colombia de no aprobar el tratado, un grupo de panameños se sublevó en contra de nuestro país. Por esta razón, recibieron el apoyo de Estados Unidos para que declararan su independencia de Colombia, el 3 de noviembre de 1903.

Después de alcanzar su independencia, Panamá firmó con Estados Unidos un tratado, por el cual, este último país adquiría el derecho de construir el Canal y recibía una franja del territorio panameño a lado y lado del Canal con el fin de garantizar su defensa.

El gobierno colombiano, que se encontraba completamente debilitado tras la guerra de los Mil Días, no tuvo otra alternativa que aceptar la independencia de Panamá. En 1921, Colombia y Estados Unidos firmaron el tratado Urrutia-Thompson, por medio del cual Estados Unidos se comprometía a indemnizar a nuestro país con 25 millones de dólares por la pérdida del Canal. El tratado también sirvió para que se restablecieran las relaciones entre los dos países.

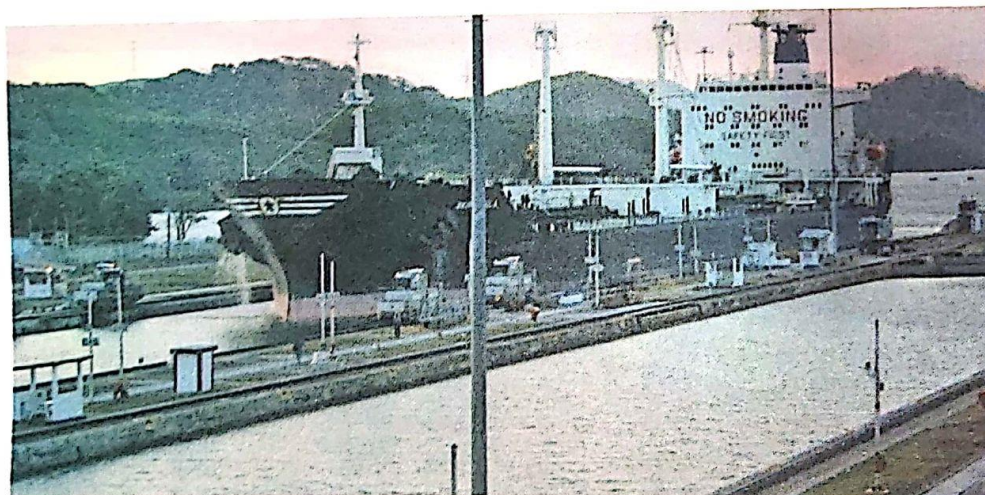

El Canal de Panamá fue abierto en 1914 y estuvo bajo control de Estados Unidos hasta 1999, cuando volvió a dominio panameño durante la presidencia de Mireya Elisa Moscoso.



El despegue económico durante la Hegemonía conservadora

Durante la Hegemonía conservadora, la economía colombiana logró avances significativos. La exportación de café y de petróleo, le permitió integrarse al mercado internacional. También logró desarrollar una industria nacional proveedora de alimentos, textiles y bebidas, lo que permitió un importante crecimiento de la clase obrera. Además, el impulso del transporte aéreo y terrestre facilitó la integración entre las regiones y el desarrollo del comercio.

La danza de los millones

En la década de 1920, el escenario económico colombiano era favorable gracias a la expansión exportadora de café y petróleo, la ampliación de créditos del exterior para el desarrollo de obras públicas y el ingreso de dólares provenientes de la indemnización que pagó Estados Unidos por la separación de Panamá. Por esta gran afluencia de dinero al país, este periodo se conoce con el nombre de la "danza de los millones".



En 1922, la Misión Kemmerer recomendó al gobierno la creación del Banco de la República. Su propósito era emitir billetes convertibles en oro y prestar dinero a los bancos particulares.

Fue en esta época, justamente, en que el petróleo colombiano se convirtió en uno de los productos más apetecidos en el mercado mundial. Su producción aumentó, porque México estaba atravesando por un proceso de revolución. Este proceso afectó la producción petrolífera de los mexicanos, lo que hizo que el mercado colombiano se expandiera.

Del mismo modo, el café continuaba ganando terreno en el mercado internacional, ocupando un lugar preferencial en el renglón de las exportaciones nacionales. Además, estaba la indemnización

de 25 millones de dólares, que el gobierno de Estados Unidos le hizo al país por el Canal de Panamá, buena parte de los cuales se invirtieron en la industrialización del país y el desarrollo de las obras públicas.

Esta entrada de dineros hizo que la economía colombiana despegara y las naciones extranjeras se fijaran en el país que emergía.

En 1922, el gobierno de Pedro Nel Ospina, ante la necesidad de organizar la economía nacional, contrató la misión económica a cargo de Edwin Walter Kemmerer. El propósito de esta misión consistía en reorganizar las finanzas nacionales, aconsejar sobre su manejo y crear el Banco de la República y la Bolsa de Bogotá.

Sin embargo, la situación no era tan buena como se pensaba, pues esta entrada acelerada de dineros a la nación condujo a un gran endeudamiento del sistema bancario y fue responsable de un aumento desmedido de las importaciones, lo cual debilitó nuevamente la economía.

Para comprender

1. ¿Qué situaciones permitieron mejorar la economía del país durante la Hegemonía conservadora?
2. Explica en qué consistió la "danza de los millones".
3. ¿Qué efectos tuvo esa "danza de los millones" sobre la economía del país?



Las protestas de los obreros

El desarrollo económico del país trajo consigo un notable aumento de la clase obrera. Estos nuevos trabajadores, insatisfechos con sus condiciones laborales, los bajos salarios y las extensas jornadas de trabajo, y además influenciados por las ideas de la Revolución Rusa, organizaron sindicatos y promovieron huelgas y paros para exigir cambios que los beneficiaran.

Los trabajadores también protestaban contra las medidas adoptadas por el gobierno y por la intervención de Estados Unidos en la nación. Durante la misma época surgieron movimientos campesinos e indígenas en el sur, dirigidos por Quintín Lame. Estos movimientos también manifestaron su inconformidad frente a diversas situaciones de la vida nacional.

La primera huelga que se hizo en el país, fue la de los braseros de Barranquilla, en 1910, como protesta por las largas jornadas de trabajo, que eran de diez horas, y por los bajos salarios.

A partir de la década de 1920, el gobierno asumió una política represiva contra las protestas sindicales, y como consecuencia de ello, muchas manifestaciones terminaron en violentos enfrentamientos con la autoridad.

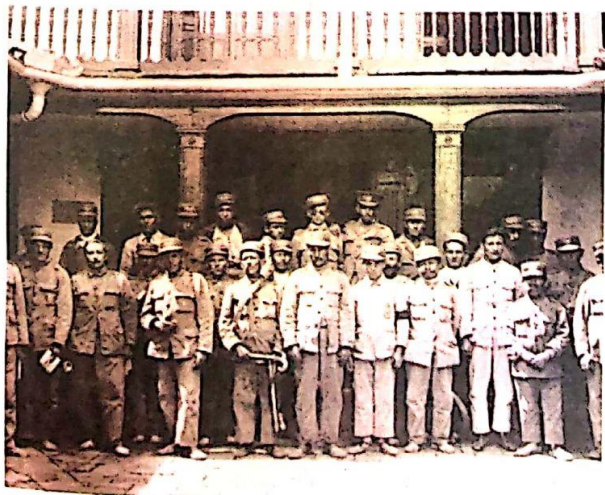

Trabajadores del Acueducto de Bogotá, en 1926. Durante las primeras décadas del siglo XX, en Colombia se elevó el número de abusos debido a la construcción de obras públicas y al surgimiento de las industrias.

La masacre de las bananeras

Uno de los sucesos más recordados y dolorosos en la historia colombiana, es la masacre de las bananeras, en 1928, en el sector bananero de Ciénaga y Santa Marta.

El acontecimiento se desencadenó cuando los trabajadores de la empresa norteamericana United Fruit Company, que explotaba el banano en dicha zona, se negaron a cortar la fruta y declararon la huelga. Los trabajadores exigían a la empresa en un pliego de nueve puntos, el mejoramiento de sus condiciones laborales, de modo que se ajustaran a las normas de la legislación laboral colombiana. Pero las negociaciones con la compañía fueron imposibles, porque esta se negó a ceder a las peticiones de los trabajadores.

El 5 de diciembre corrió el rumor de que el gobernador llegaría para negociar las peticiones de los trabajadores de la compañía, por lo cual se decretó el estado de sitio. Con esta medida, el gobierno pretendía evitar la reunión de los obreros, la toma de las vías ferroviarias, los mitines y las concentraciones que alterarían el orden público.

Los trabajadores desconocieron la medida y se concentraron en la estación del ferrocarril. A los pocos minutos de que se les diera la orden de desalojar el lugar, los soldados del Ejército Nacional dispararon contra la multitud y provocaron una masacre. El gobierno fue duramente censurado, en especial por los liberales, y Jorge Eliécer Gaitán acusó a los culpables ante el Congreso de la República.

Para comprender

1. ¿A qué obedeció el crecimiento de la clase obrera a comienzos del siglo pasado?
2. Explica cómo eran las relaciones entre la clase obrera y el gobierno durante la Hegemonía conservadora.
3. Explica las causas de la masacre de las bananeras.



El papel de la Iglesia durante la Hegemonía conservadora

Durante la Hegemonía conservadora se restablecieron las relaciones entre la Iglesia y el Estado.

La Iglesia se unió a sectores de la elite conservadora que pretendieron modernizar al pueblo, inculcándole costumbres de la vida urbana como el baño diario, el uso de calzado, viviendas donde se separaran las habitaciones de padres e hijos. Incluso promovió que los obreros no consumieran alcohol y se acostumbraran al ahorro.

Pero, por otra parte, la Iglesia entró en contradicción con los ideales del partido liberal, que pretendían eliminar la influencia de esta sobre la sociedad y la política. En respuesta, la Iglesia prohibió las lecturas relacionadas con las ideas liberales, a las cuales llegó a calificar de pecaminosas, y en ocasiones de ateas. De igual manera, los clérigos influyeron en las decisiones de los ciudadanos a la hora de elegir presidente, de tal modo que siempre brindaban su apoyo al candidato del partido conservador.

Al tiempo, la Iglesia conservó el control sobre la educación, que en gran medida estuvo a cargo de las comunidades religiosas. La Iglesia también se ocupó de la evangelización de las comunidades indígenas. El liderazgo de la Iglesia en la educación se conservó hasta la reforma educativa que se llevó a cabo entre 1924 y 1927. Dicha reforma permitió ampliar la cobertura educativa mediante la creación de establecimientos a cargo del Estado.

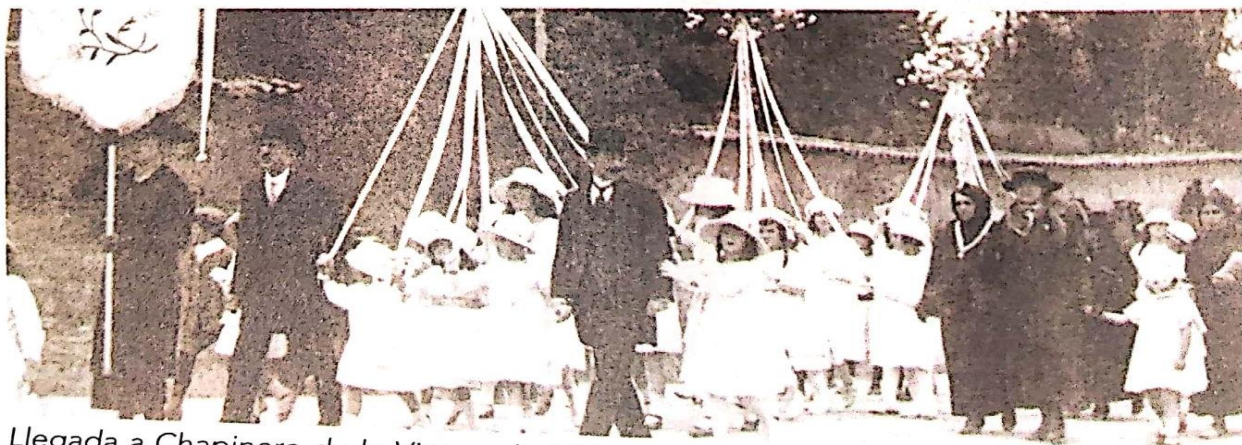

Llegada a Chapinero de la Virgen de Chiquinquirá, Bogotá, 1919. Durante la primera mitad del siglo XX, la sociedad colombiana mantuvo el fervor religioso heredado desde la Colonia.



LECTIVO 2020
GUÍA DE APRENDIZAJE

PREGUNTAS ESENCIALES

PREGUNTAS ESENCIALES

1. ¿Qué fue la colonización antioqueña?
2. ¿Como fue la transición de lo tradicional al progreso?
3. ¿Qué fue la hegemonía conservadora?
4. ¿Cómo se dio el despegue económico durante la hegemonía conservadora?

EVIDENCIAS DE APRENDIZAJE (INDICADORES DE DESEMPEÑO)

- . Distingue que fue la colonización antioqueña
- . Identifica como fue la transición de lo tradicional al progreso
- . Comprende que fue la hegemonía conservadora
- . Identifica como se dio el despegue económico, durante la hegemonía conservadora

ACTIVIDADES

Actividad 1	Lectura del tema
Actividad 2	Haga un resumen de cada tema
Actividad 3	Responder las preguntas de los talleres

RECURSOS

- Libro. Soluciones escolares 5 (Pag 81-102)
- cuaderno, internet

CRITERIOS DE ENTREGA

Vía WhatsApp o al correo electrónico institucional del docente.
En físico, pueden entregar en la papelería Punto Click.

EVALUACIÓN

SEÑALA CON UNA (X) LA o LAS RESPUESTAS CORRECTAS. En una hoja anexa, justifica tu respuesta.

1. una persona con autocepto sano:

- tiene confianza en sí mismo
- tiene habilidad para buscar soluciones
- acepta sus sentimientos tal como son
- expresa adecuadamente sus emociones
- respeta reglas y limites
- acepta responsabilidades
- no se deja influenciar fácilmente

2. Una persona con autocepto sobreestimado:

- Se cree más que sus compañeros
- Cree que todo lo puede hacer
- Se arriesga a todo sin razonar
- Cree que su familia es la mejor
- Subestima a los demás
- No valora lo que posee
- Tiene poca capacidad para escuchar
- Se cree que inferior a los demás
- Se siente incapaz de hacer las cosas
- Es tímida, agresiva, retraída



- Tiene temor a asumir riesgos o retos

TALLER DE CIENCIAS SOCIALES

1. Consulta sobre las costumbres típicas de los habitantes de las regiones cafeteras del país.
2. Averigua que otras actividades económicas se desarrollan actualmente en la zona cafetera de nuestro país
3. En tu concepto, ¿Qué cambios en materia de educación, requería la sociedad colombiana del siglo XIX?
4. Plantea argumentos para las siguientes afirmaciones
 - a. La educación es fundamental para el progreso de una sociedad
 - b. Los conservadores y liberales de finales del siglo XIX, veían con preocupación el estado de ignorancia de la mayoría de la población
 - c. En algunos lugares de Colombia se conservan ritos funerarios vigentes desde el siglo XIX
 - d. Algunas de las fiestas populares de Colombia surgieron en el siglo XIX
5. Escribe un texto sobre la llegada del ferrocarril a Colombia y su importancia para el progreso
6. Explica como influyeron las primeras fábricas de cervezas en los cambios que se dieron en esa época en la sociedad colombiana
7. Enumera los principales acontecimientos de la hegemonía conservadora
8. Elabora un cuadro sinóptico sobre los principales acontecimientos que se presentaron en el mundo en la primera mitad del siglo XX
9. Explica las causas de las migraciones del campo a la ciudad durante la primera mitad del siglo XX en el mundo y en Colombia
10. Explica porque EU intervino en la guerra de los mil días
11. ¿Como influyo la separación de Panamá en la vida económica del país?
12. Plantea argumentos que expliquen las siguientes situaciones
 - a. La guerra de los mil días trajo grandes pérdidas para el país,
 - b. Colombia aumento sus exportaciones durante la hegemonía
 - c. Entre 1923 y 1926 Colombia recibió 25 millones de dólares

REFERENCIAS BIBLIOGRÁFICAS (BIOGRAFÍA Y/O WEBGRAFÍA)

Libro. Soluciones escolares 5
Complementos escolares 5